Henry Raymaekers

1915-1919

Vader

Grootvader

Overgrootvader

Over-overgrootvader



Archief Belgisch leger

Kwartier Koningin Elisabeth, Evere

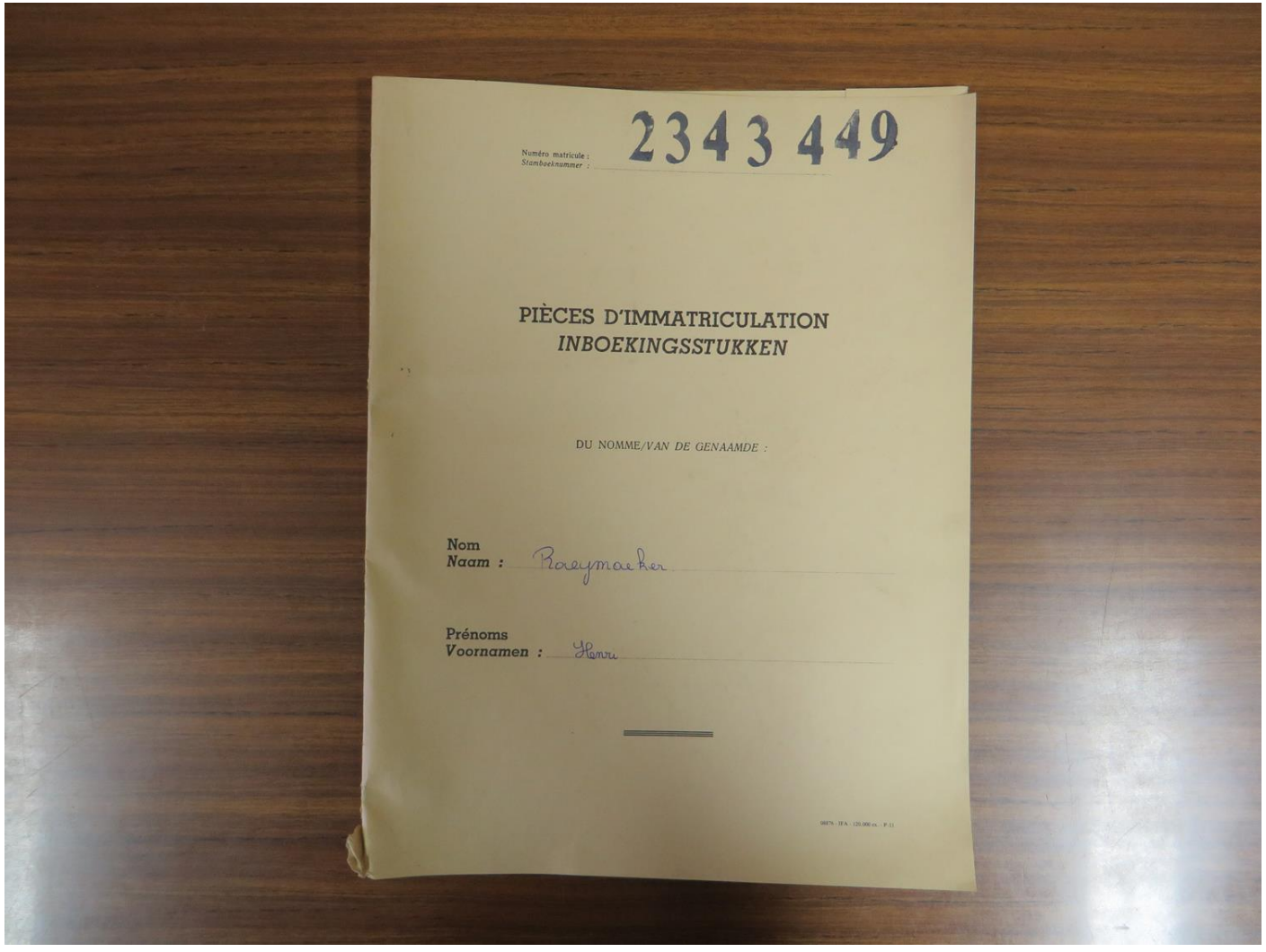

Familiearchief Raymaekers

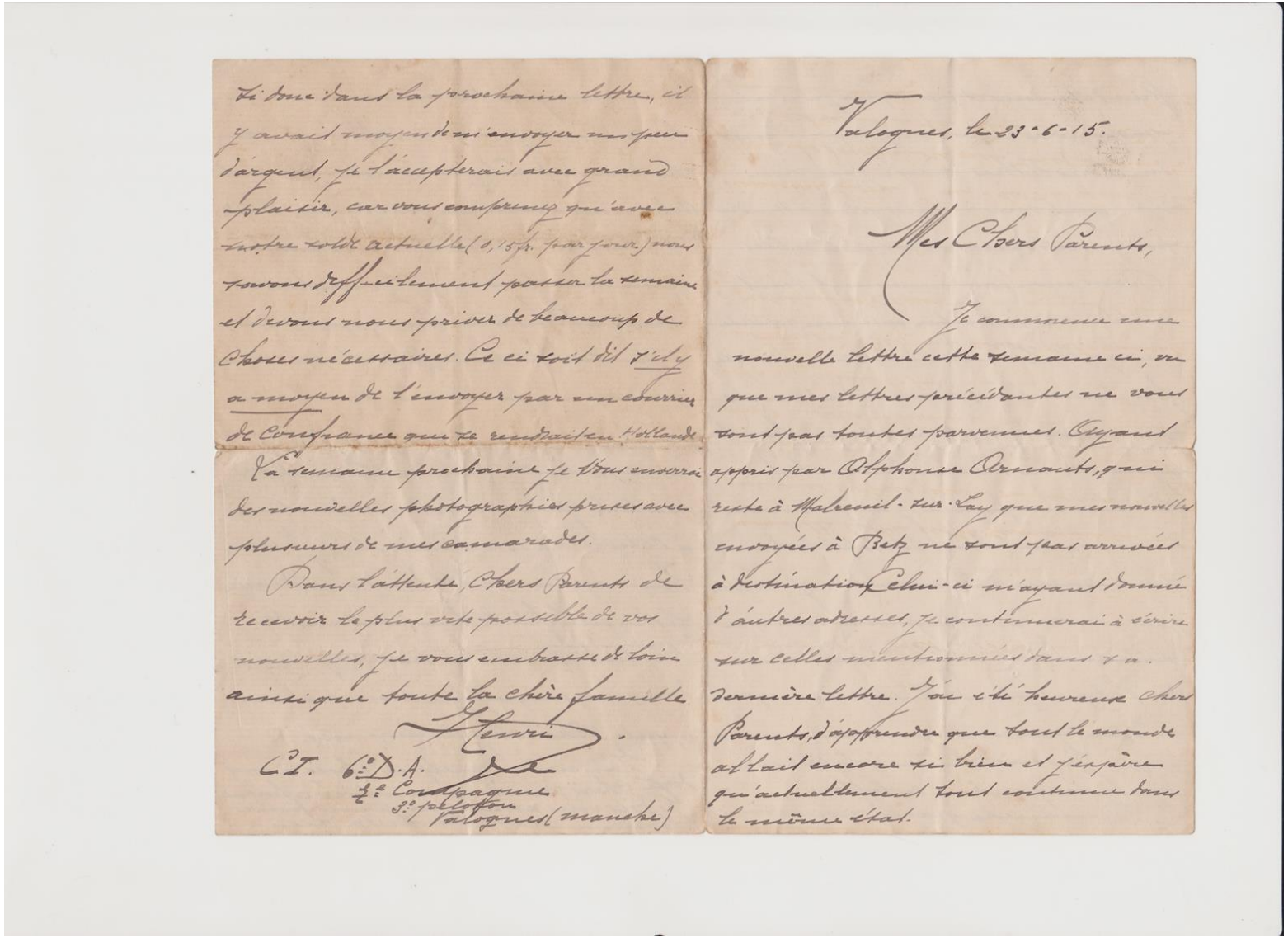

Valognes, le 23-6-15.

Mes Chers Parents,

Je commence une nouvelle lettre cette semaine ci, ne que mes lettres précédentes ne vous sont pas toutes parvenues. Ayant appris par Alphonse Arnauts, q'il reste à Malemil-sur-Lay que mes nouvelles envoyées à Bely ne sont pas arrivées à destination, celui-ci m'ayant donné d'autres adresses, je continuerai à écrire sur celles mentionnées dans ma dernière lettre. J'ai été heureux Chers Parents, d'apprendre que tout le monde allait encore très bien et j'espère qu'actuellement tout continue dans le même état.

Si vous dans la prochaine lettre, il y avait moyen de m'envoyer un peu d'argent, je l'accepterai avec grand plaisir, car vous comprenez qu'avec notre solde actuelle (0,15 fr. par jour) nous pouvons difficilement passer la semaine et devons nous priver de beaucoup de choses nécessaires. Ce ci soit dit s'il y a moyen de l'envoyer par un courrier de confiance que se rendrait en Hollande.

La semaine prochaine je vous enverrai des nouvelles photographies prises avec plusieurs de mes camarades.

Dans l'attente, Chers Parents de recevoir le plus vite possible de vos nouvelles, je vous embrasse de tout coeur ainsi que toute la chère famille

Henri.

Cie I. 6e D.A.
1re Compagnie
3e peloton
Valognes (manche)

Kenniscentrum ‘In Flanders Fields’, Ieper

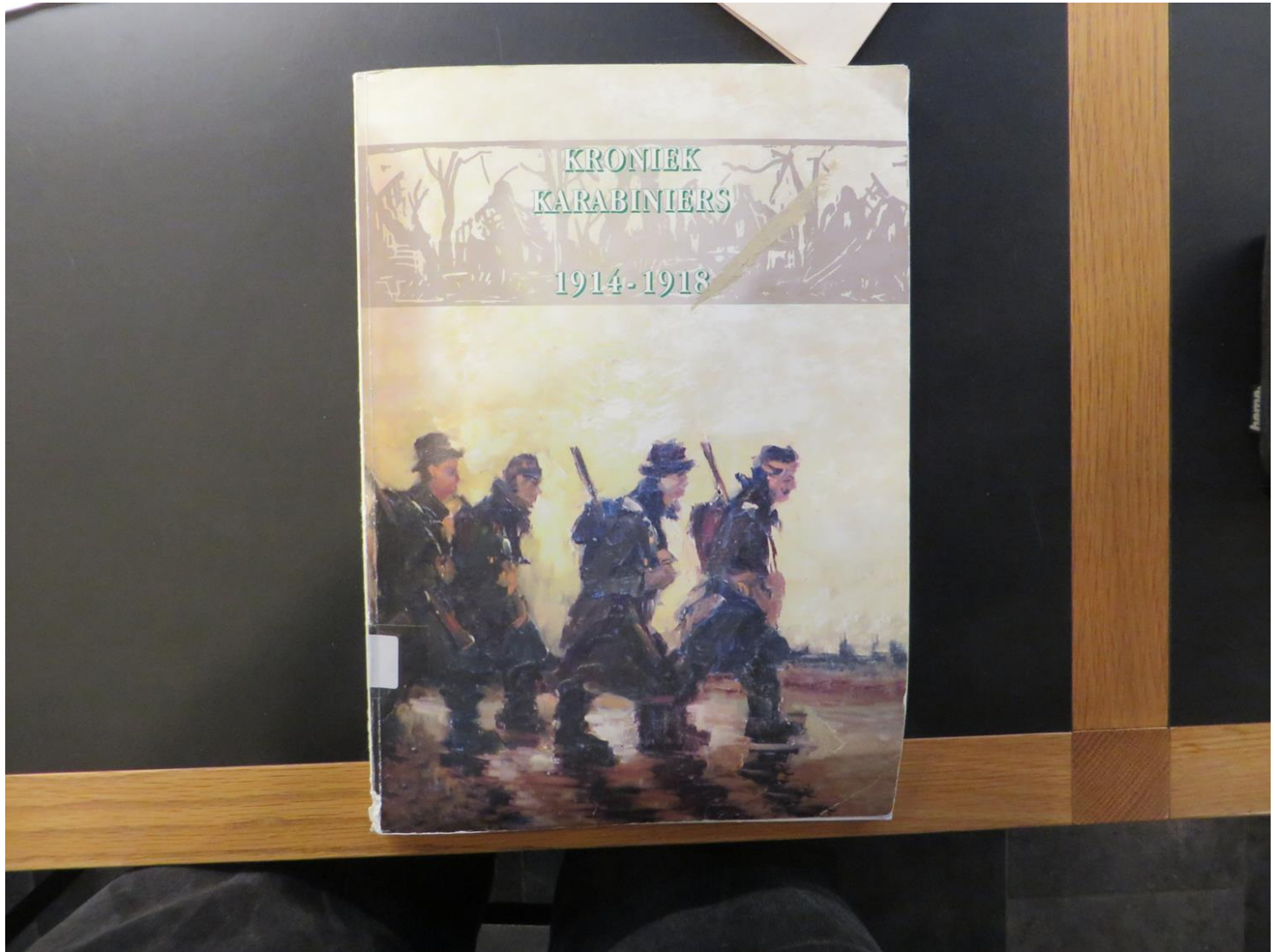

GEETBETS 1914-1918

EEN VLAM IN DE GROTE WERELDBRAND



GUY LEUS

November 2018, Westhoek



4/8/1914 Duitse inval in België




sold
Fort de Lonci
0,12 cm


Geetbets
ENGELAND
WALES
Cambridge
Oxford
Bristol
Cardiff
Londen
Southampton
Brighton
Plymouth
Het Kanaal
Amsterdam
Den Haag
Nederland
Rotterdam
Antwerpen
Gent
Brussel
Rijsel
Bel
Hannover
Wolfsburg
Braunschweig
Maagdenburg
Potsdam
Leipzig
Dortmund
Essen
Düsseldorf
Keulen
Duitsland
Frankfurt am Main
Luxemburg
Mannheim
Neurenberg
Karlsruhe
Stuttgart
Straatsburg
Augsburg
München
Guernsey
Jersey
Parijs
Brest
Rennes
Nantes
Tours
Frankrijk
La Rochelle
Limoges
Clermont-Ferrand
Lyon
Genève
Zürich
Liechtenstein
Zwitserland
Como
Milaan
Verona
Grenoble





Het gezin Louis Raymaekers – Emma Luyten in 1901 met kinderen Henri, Alice, Louiza en Paul

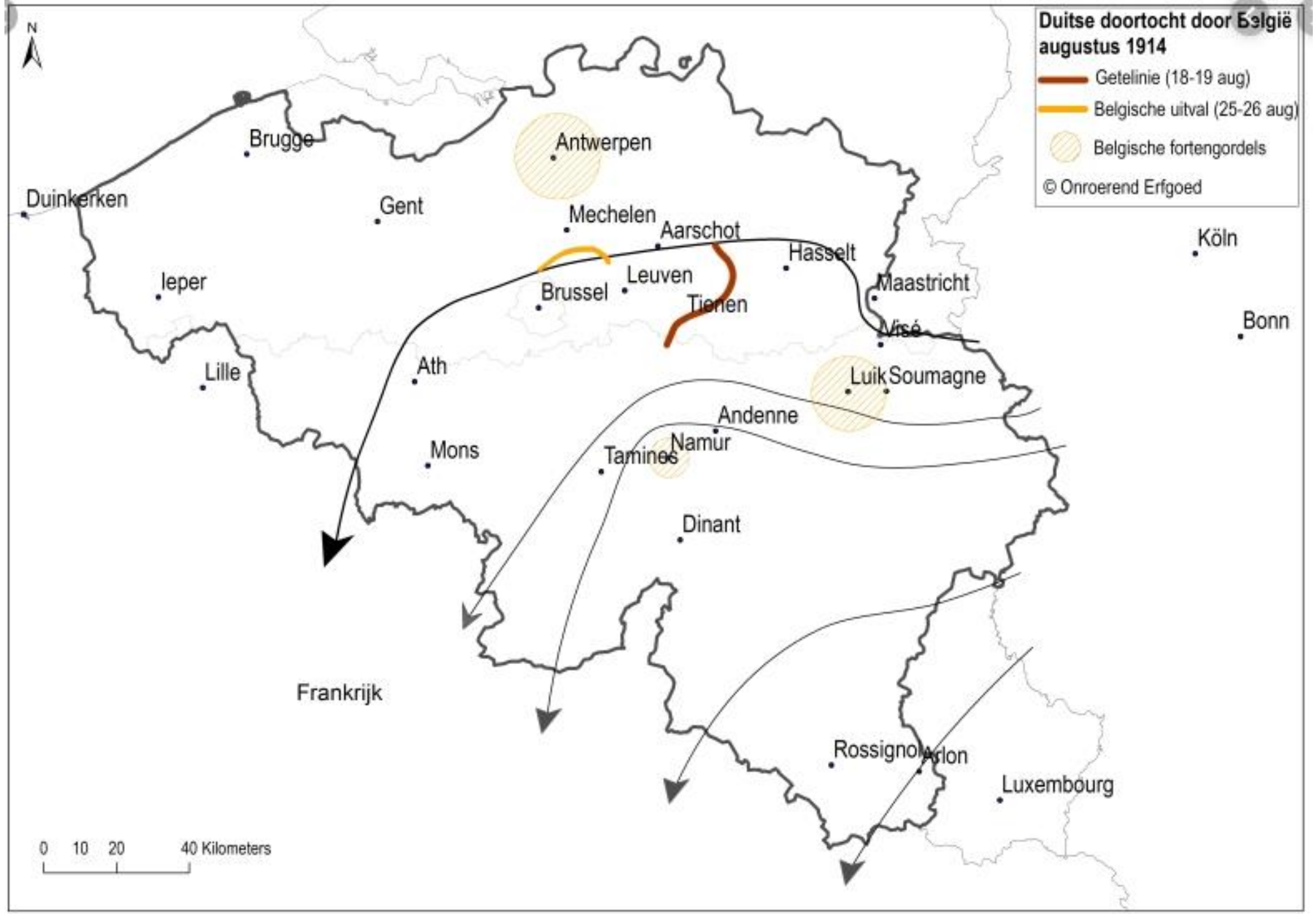
Duitse doortocht door België
augustus 1914
Getelinie (18-19 aug)
Belgische uitval (25-26 aug)
Belgische fortengordels
© Onroerend Erfgoed
N
Brugge
Antwerpen
Duinkerken
Gent
Mechelen
Aarschot
Hasselt
Köln
Ieper
Leuven
Brussel
Tienen
Maastricht
Bonn
Visé
Lille
Ath
Luik
Soumagne
Andenne
Namur
Mons
Tamines
Dinant
Frankrijk
Rossignol
Arlon
Luxembourg
0 10 20 40 Kilometers

Geetbets

Het Station.
La Gare.









LOUVAIN. — Bibliothèque de l'Université. — Library of the University.


© KU Leuven Universiteitsa

Kerstmis 1914

Herderlijke brief Van Kardinaal Mercier

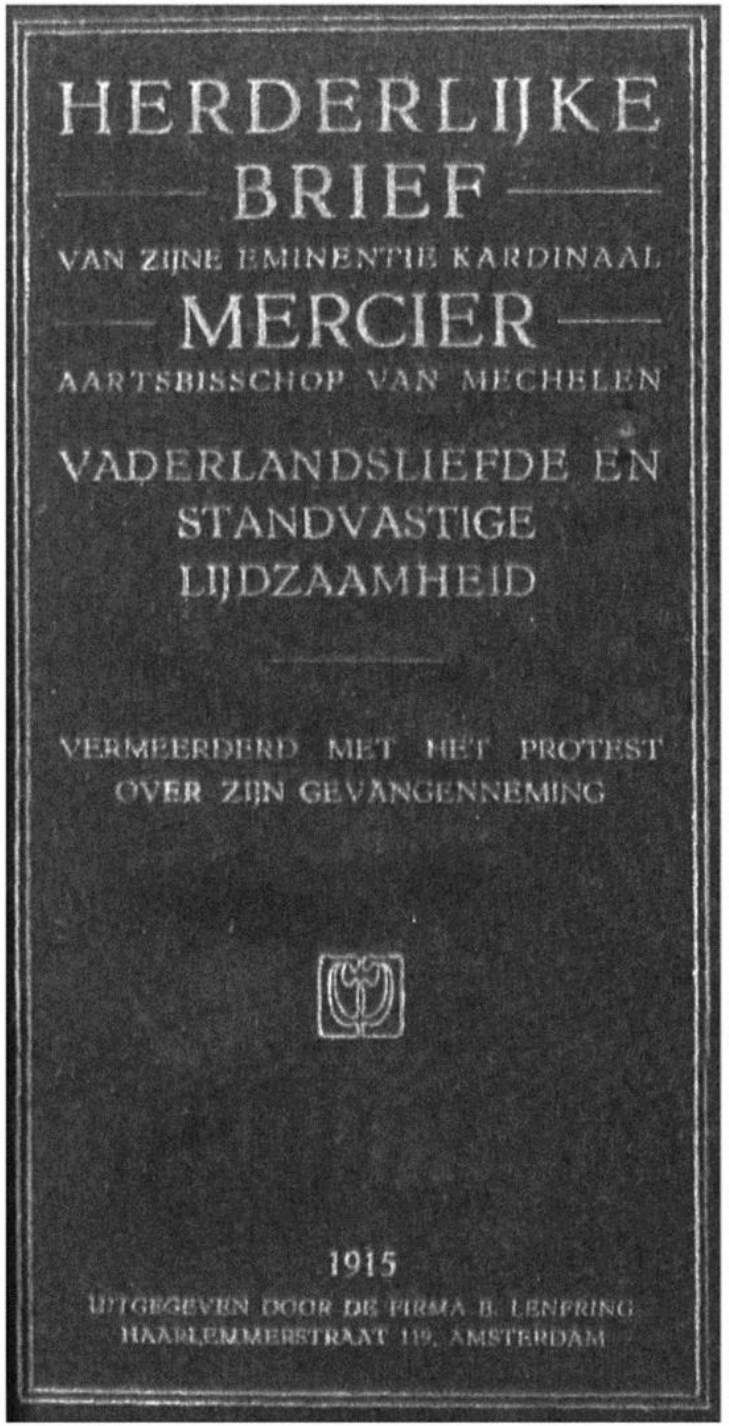

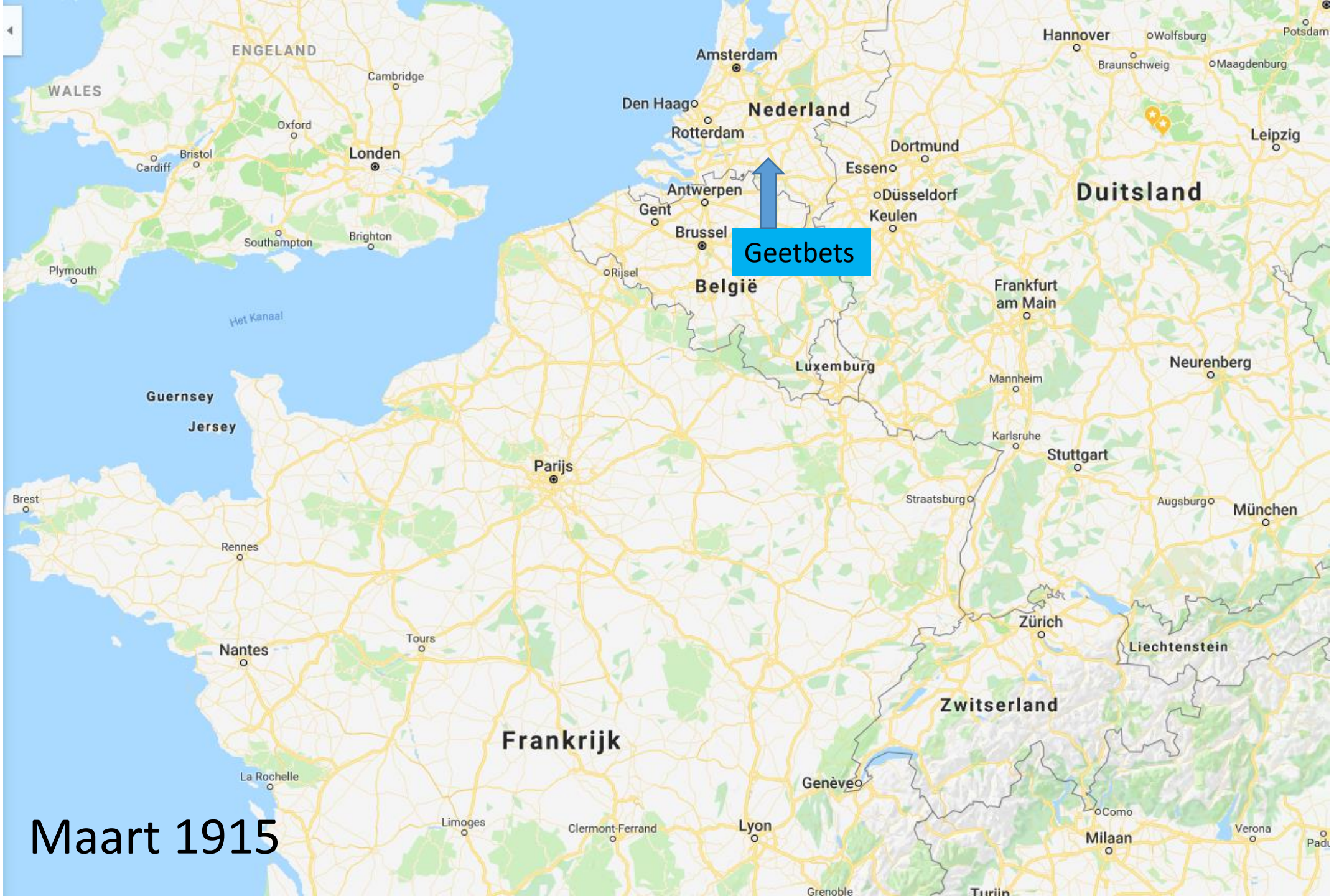
ENGELAND
WALES
Cambridge
Oxford
Bristol
Cardiff
Londen
Southampton
Brighton
Plymouth
Het Kanaal
Guernsey
Jersey
Amsterdam
Den Haag
Nederland
Rotterdam
Antwerpen
Gent
Brussel
België
Rijsel
Geetbets
Hannover
Wolfsburg
Braunschweig
Maagdenburg
Potsdam
Leipzig
Dortmund
Essen
Düsseldorf
Keulen
Duitsland
Frankfurt am Main
Luxemburg
Mannheim
Neurenberg
Karlsruhe
Stuttgart
Straatsburg
Augsburg
München
Parijs
Brest
Rennes
Nantes
Tours
Zürich
Liechtenstein
Zwitserland
Frankrijk
La Rochelle
Genève
Como
Milaan
Verona
Limoges
Clermont-Ferrand
Lyon
Grenoble

Maart 1915


Folkstone
Geetbets
30/3/1915
ENGELAND
WALES
Cambridge
Oxford
Bristol
Cardiff
Londen
Plymouth
Het Kanaal
Amsterdam
Den Haag
Nederland
Antwerpen
Gent
Brussel
Rijsel
België
Dortmund
Essen
Düsseldorf
Keulen
Duitsland
Hannover
Wolfsburg
Braunschweig
Maagdenburg
Potsdam
Leipzig
Frankfurt am Main
Luxemburg
Mannheim
Neurenberg
Karlsruhe
Stuttgart
Straatsburg
Augsburg
München
Guernsey
Jersey
Parijs
Brest
Rennes
Nantes
Tours
La Rochelle
Limoges
Clermont-Ferrand
Lyon
Frankrijk
Zürich
Liechtenstein
Zwitserland
Genève
Como
Milaan
Verona
Grenoble

6125994 cl 1915.

PLACE MILITAIRE BELGE À FOLKESTONE.

ENGAGEMENT VOLONTAIRE.

Le Soussigné Raymaekers Henri

Fils de Louis

et de Emma Luyten

né à Geetbets

le : 20 février 1893

Profession antérieure : Ingénieur

Dont le dernier domicile en Belgique était Geetbets

déclare contracter un engagement volontaire dans l'armée belge pour la durée de la guerre. et avoir reçu lecture des lois militaires.

Adresse :

H Raymaekers

Folkestone, le 10 mars 15

Signalements :

J Raymaekers

(décision du médecin)

Taille

Visage apte

Front

Yeux

Nez

Bouche

Menton

Cheveux

Sourcils

Folkestone, le 10 Mars 1915.

Le médecin de Service.

Signes particuliers :

Folkestone, le 10 mars 15

LE GÉNÉRAL COMMANDANT DE LA PLACE

Vu.

Corbett


Folkstone
Geetbets
Dieppe
30/3/1915
ENGELAND
WALES
Cambridge
Oxford
Bristol
Cardiff
Londen
Plymouth
Het Kanaal
Guernsey
Jersey
Amsterdam
Den Haag
Nederland
Antwerpen
Gent
Brussel
België
Rijsel
Hannover
Wolfsburg
Braunschweig
Maagdenburg
Potsdam
Leipzig
Dortmund
Essen
Düsseldorf
Keulen
Duitsland
Frankfurt am Main
Luxemburg
Mannheim
Neurenberg
Karlsruhe
Stuttgart
Straatsburg
Augsburg
München
Parijs
Brest
Rennes
Nantes
Tours
La Rochelle
Frankrijk
Limoges
Clermont-Ferrand
Lyon
Grenoble
Genève
Zürich
Liechtenstein
Zwitserland
Como
Milaan
Verona

Collection-jtm.fr


328 — DIEPPE. Scène de Baignade Militaire. ND Phot.
DIEPPE
SEINE-I
5c
@Lusco-Dieppe


Folkstone
Geetbets
Dieppe
Valognes
30/3/1915
ENGELAND
WALES
Cambridge
Oxford
Bristol
Cardiff
Londen
Plymouth
Het Kanaal
Guernsey
Jersey
Brest
Rennes
Nantes
Tours
La Rochelle
Limoges
Clermont-Ferrand
Lyon
Grenoble
Parijs
Amsterdam
Den Haag
Nederland
Antwerpen
Gent
Brussel
België
Rijsel
Dortmund
Essen
Düsseldorf
Keulen
Duitsland
Hannover
Wolfsburg
Braunschweig
Maagdenburg
Potsdam
Leipzig
Frankfurt am Main
Luxemburg
Mannheim
Neurenberg
Karlsruhe
Stuttgart
Straatsburg
Augsburg
München
Zürich
Liechtenstein
Zwitserland
Frankrijk
Genève
Como
Milaan
Verona



Librairie Brochard, Valognes

3. Valognes. — *Collège Diocésain, vue prise des Jardins*



CENTRE D'INSTRUCTION de _____

DÉTACHEMENT de _____

Centre de Recrutement de la Cie D.A. 7me Compie

~~10911~~ 994

n° 4592

EXTRAIT CONTROLE destiné à servir à l'immatriculation

du nommé Rayemackers Henri

Père Louis
Mère Luyten Emma
Né à Geet-Betz
Province d. Brabant
Le 20 fevrier 1893
Dernière résidence Geet-Betz
Province d. Brabant
Taille d'un mètre 62 millimètres.
Profession antérieure ingenieur Mines
Etat civil Ingenieur Mines
(Pour les militaires mariés, indication des noms et prénoms de l'épouse).

Visage ovale
Teint rosé
Front... inclinaison legere, hauteur Haut, largeur Large
Yeux gris
Nez. ... base droite, hauteur Moyenne, forme droite, largeur droite
Bouche petite
Lèvres fines
Menton Rond
Cheveux Chatains
Sourcils id
Signes particuliers porte pince-nez

Le 30-7-1915 engagé comme volontaire pour la durée de la guerre au 12R de Liege

ou bien

Le _____ 19__, incorporé comme milicien de 1915, province de _____ canton, commune de _____ le _____ au service actif.

Promotions, rétrogradation, privation du grade, retrait d'emploi. _____

Chevrons et Décoration militaire. _____

Antécédents judiciaires, condamnations, incarcération, libération. _____

Départ du C. I. Le 27. 7. 15 versé au 1er Corps

A Valogne le 23 juillet 1915.

Le Commandant de la Compagnie,

[signature]


Folkstone
Geetbets
Diepre
Valognes
28/7/1915
ENGELAND
WALES
Cambridge
Oxford
Bristol
Cardiff
Londen
Plymouth
Het Kanaal
Guernsey
Jersey
Brest
Rennes
Nantes
Tours
La Rochelle
Limoges
Clermont-Ferrand
Lyon
Grenoble
Amsterdam
Den Haag
Nederland
Antwerpen
Gent
Brussel
België
Parijs
Luxemburg
Hannover
Wolfsburg
Potsdam
Braunschweig
Maagdenburg
Leipzig
Dortmund
Essen
Düsseldorf
Keulen
Duitsland
Frankfurt am Main
Mannheim
Neurenberg
Karlsruhe
Stuttgart
Straatsburg
Augsburg
München
Zürich
Liechtenstein
Zwitserland
Frankrijk
Genève
Como
Milaan
Verona
Turijn

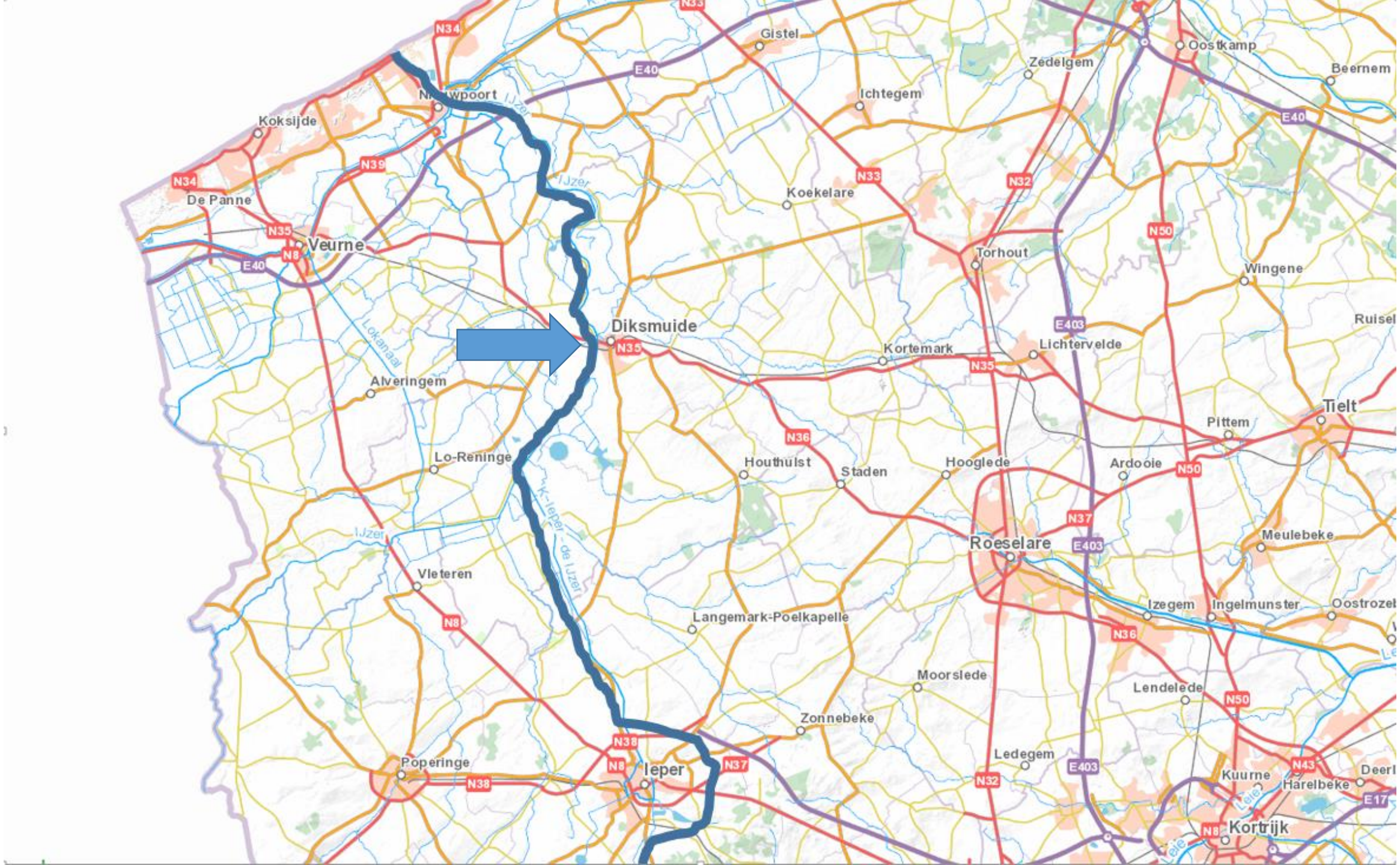
Gistel
Oostkamp
Zedelgem
Beernem
Ichtegem
Koksijde
De Panne
Koekelare
Veurne
Torhout
Wingene
Diksmuide
Kortemark
Lichtervelde
Alveringem
Tielt
Pittem
Lo-Reninge
Houthulst
Staden
Hooglede
Ardooie
Roeselare
Meulebeke
Vleteren
Izegem
Ingelmunster
Langemark-Poelkapelle
Moorslede
Lendelede
Zonnebeke
Ledegem
Poperinge
Ieper
Kuurne
Harelbeke
Kortrijk
IJzer
Lokanaal
N34
N39
N33
N32
N50
N35
N8
E40
N36
N37
E403
N38
N43
E17

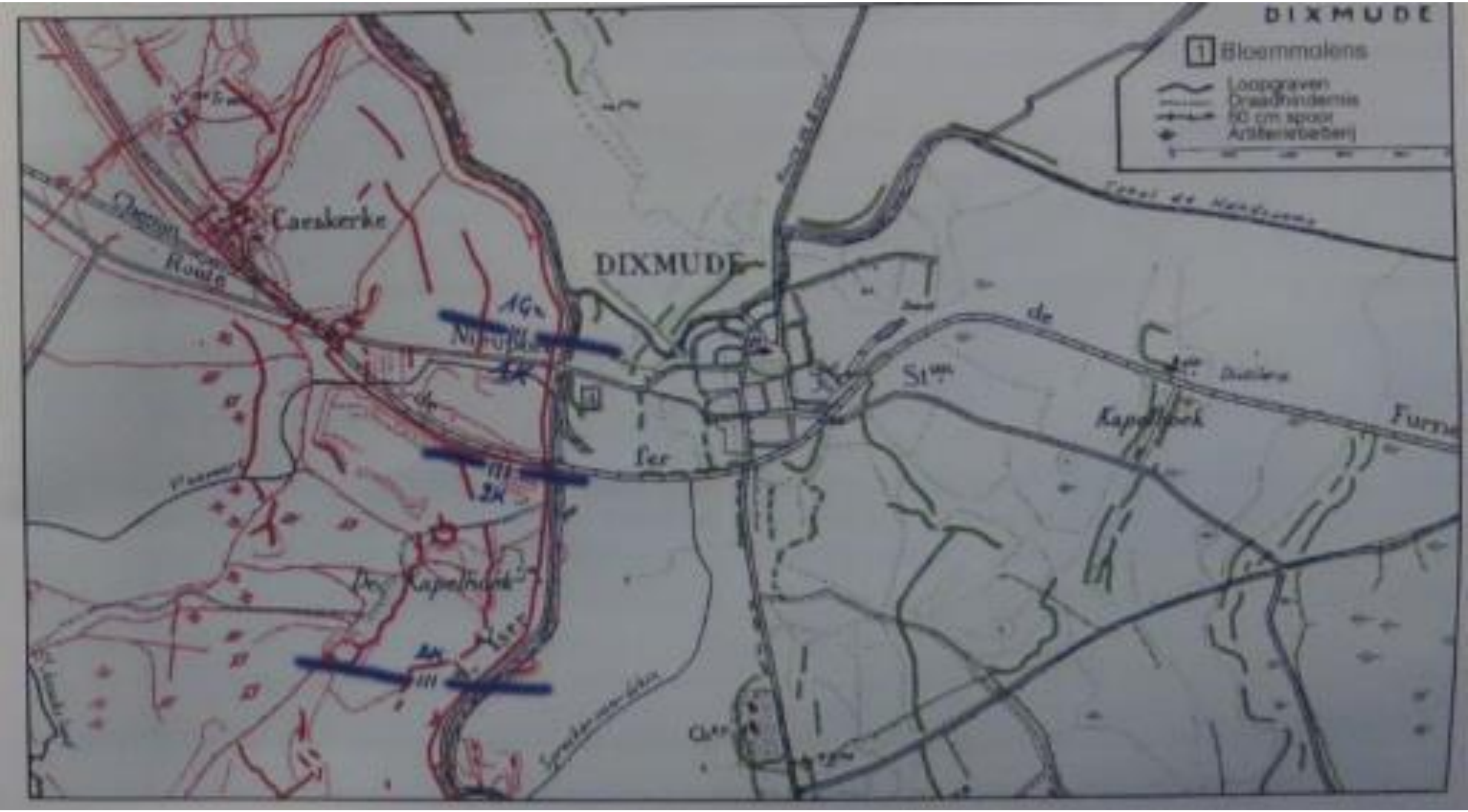
DIXMUDE
1 Bloemmalens
Loopgraven
Draadhindernis
60 cm spoor
Artilleriebeleg
Caeskerke
DIXMUDE
Furnes


IJzerdijk
Beerstblotestraat
Delva doe-het-zelf & vakhandel
Papegaei, Brouwerij Verstraete
Grote Dijk
N369
Kleine Dijk
Wilgendijk
4AD
Laurent
Fietsen Catrysse
Vagotrans
vzw De Ijzervaarders
Salons Saint Germa
Toerisme Diksmuide
Kiekenstraat
Brasserie 't Haantje
N33
Generaal Baron Jacquesstraat
Supermarkt
Lidl
Vaartstraat
Grote Markt
Kruidvat
Schoolplein
N35
Konvert Interim Diksmuide
technisch Atheneum
IJzer
Bloemmolenkaai
Reuzemolenstraat
Hotel Pax
Water en Vuur
Rozenlaan
Museum aan de IJzer
Politiepost Diksmuide
William T'Ellaan
Cultureel centrum
CC Kruispunt
Tulpenlaan
Begonialaan
Woonzorgcomplex
Woonzorgcentrum
Yserheem
't Notarishuys
IJzerlegerstraat
Sint-Sebastiaanlaan
Sint-Jansstraat
Heernisse
Q8
Fabriekstraat
Brandweer Diksmuide
Indoor paintball Diksmuide...









Karabiniers aan het front

Aflossingscyclus van 4 bataljons

1. 4 dagen ‘Eerste linie’ (loopgraven)
2. 4 dagen ‘Kleine rust’ (achterste linie)
3. 4 dagen ‘Piketdienst’ (2de en 3de linie)
4. 4 dagen ‘Grote rust’ (achterste linie)





LA " JOCONDE DE L'YSER " DEVANT SA MAISON DÉTRUITE

Visé Paris No. 664 *The " Ioconde of the Yser " standing in front of her ruined house "*

Moeder Tack met ezel Paula (Nieuwkapelle)



MODÈLE B (recto) Art. 3.

994

N° 61259 DU REGISTRE MATRICULE

Feuillet Matricule et de Punitions

du nommé (1) **Raymaekers**, Henri Mathieu, Louis,

13792

Statut et signalement.

Noms des père, et mère, date et lieu de naissance, dernière résidence, signalement.

Père Louis Henri Edouard
Mère Luyten Emma
Né à Geet-Betz
Province de Brabant
Le 30 février 1895
Dernière résidence Geet-Betz
Province de Brabant
Taille d'un mètre 720 millimètres.
Profession antérieure Employé privé

Visage	ovale
Teint	clair
Front — inclinaison	légère
Front — hauteur	haut
Front — largeur	large
Yeux	gris
Nez — base	étroite
Nez — hauteur	moyenne
Nez — forme	droit
Nez — largeur	étroit
Bouche	petite
Lèvres	fines
Menton	rond
Cheveux	châtains
Sourcils	id
Signes particuliers	petite fossette menton

Entrée au corps. Relation des services.

Le _____ 19 , incorporé comme milicien de 19 , province d _____ , e canton, commune de _____
Le _____ 19 , au service actif
Le 27 décembre 1916, admis au 12e régiment de Carabiniers

1 Le 30 Mai 1915 engagé au 12e régiment de Carabiniers comme volontaire pour la durée de la guerre

Services antérieurs.

Le 115/92 Verse au 12e

Le 30-12-1918
Adjudt Sec. Chevron de [illegible]
Division du
(4A-D.T.G.) D. J.

Promotions, rétrogradation, privation du grade, retrait d'emploi,

Campagnes, blessures, actions d'éclat, distinctions honorifiques, chevrons.

Blessé à Langemarck le 28 Oct 14
1918 Décoration militaire de 5 ans
art 4 | 278 du 14 août 1918 Décoré
des médailles de la victoire et commémorative de la guerre 1914-1918
O/R du 15 août 1919.

CHEVRONS — Rabais / Front

11 Janvier 1914
27-7-1915
15-3-1917
1-8-1917
1-2-1918.
12-8-1918.

Antécédents judiciaires (condamnations, incarcération, libération, remise et réduction de peine).

Cité à l'O/R et nommé Chevalier de l'Ordre de Léopold II (avec modification de l'O/R du 11-1-19 Publié le 6-6-1919) Bien soldat brave et dévoué au feu depuis 28 mois de campagne ne se ménageant à l'occasion ennemis mêmes en restant toujours d'une bonne gaieté. Décoré de la décoration militaire de 5 ans et de la croix de guerre de Belgique et autorisé à porter la fourragère.
Décoré de la médaille du volontaire combattant 1914-1918 par R.A. 5-14/9 du 11 février 1932.

Départ du corps.

24/9/14 passé au 4e Lt
2e Juillet 1915, en congé une fraction annuelle et
Envoyé à Wondelgem à la R. de la 5e Cie n° 1515
Décédé à Geet-Betz, le 25 juillet 1937.

Pour extrait conforme au registre matricule à la date du 27 Septembre 1940

Le Quartier-Maître,

4/Bcie
4592 (61259)

Raeymaekers soldat V.d.G

21 Mars 1916	– En permission de 7 jours avec solde I I P.V (avec I.L. SN.
28 Mars 1916	– Rentré de permission (en date du 27 dito) avec I.L. SN (délivré avec I.P.V)
14 Décembre 1916	– En permission de 14 jours avec solde
21 Décembre 1916	– Rentré de permission avec solde
15 Mars 1917	– admis à 2 chevrons de front à la date du 1-2-17 (n'en avait pas encore) 4 Cpgnes de rappel d'ind.[té] pour 2 chevrons et 3 Cpgnes de rappel d'indemnité pour chevron
16 Mai 1917	– En permission de 14 jours avec solde
26 Mai 1917	– Rentré de permission avec solde
12 Août 1917	– Admis au 3e chevron de front à la date du 1-8-17
8 Septembre 1917	– En permission de 14 jours avec solde
21 Septembre 1917	– Rentré de permission avec solde
19 Novembre 1917	– En subte au C.I.D. (m.g.)
3 Février 1918	– Rentré du C.I.D. 60 D.A. (m.g.)
10 Février 1918	– Admis au 4e chevron de front à la date du 1-2-18
23 Juillet 1918	– Privé de L.S. pendant 6 jours
29 Juillet 1918	– Relevé de la privation de L.S.
16 Août 1918	– En subte au 7/60 D.A. (m.g.)
7 Septembre 1918	– Admis au 5e chevron de front le 1-8-18
8 Septembre 1918	– Versé des 7/60 D.A. (m.g.)
~~25 Septembre 1918~~	~~– Blessé en avant de la voie ferrée allemande à l'Est de~~
28 Septembre 1918	– Evacué sur Beveren (Blessé) à Hongermarck H.E.C
24 Janvier 1919	– au D.I.C.
11 Avril 1919	– Décoration militaire de 1re classe (O.J.)
15 Août 1919	– Décoré des médailles de la victoire et commémorative de la guerre 1914-1918 O.J.R.

Report.

Citation proposée :

Volontaire de guerre, très bon soldat, brave et dévoué. Au front depuis 38 mois. A été grièvement blessé le 28 Septembre 1918 à l'attaque de la crête de Passchendaele en se portant à l'assaut de la position ennemie sous un violent barrage de mitrailleuses. Décoré de la Médaille Militaire de 2e cl et Croix de guerre.

La blessure a entrainé la perte du bras droit.

Avis des différents chefs hiérarchiques.

Commandant de compagnie

Très favorable. Bon de guerre de très bonne conduite, tenu toujours très bien comporté au feu.
La blessure a entrainé la perte du tiers inférieur du bras droit (cent. médical).

28 avril 1919.

J. Gilles



7/12 – 25/12 / 1915

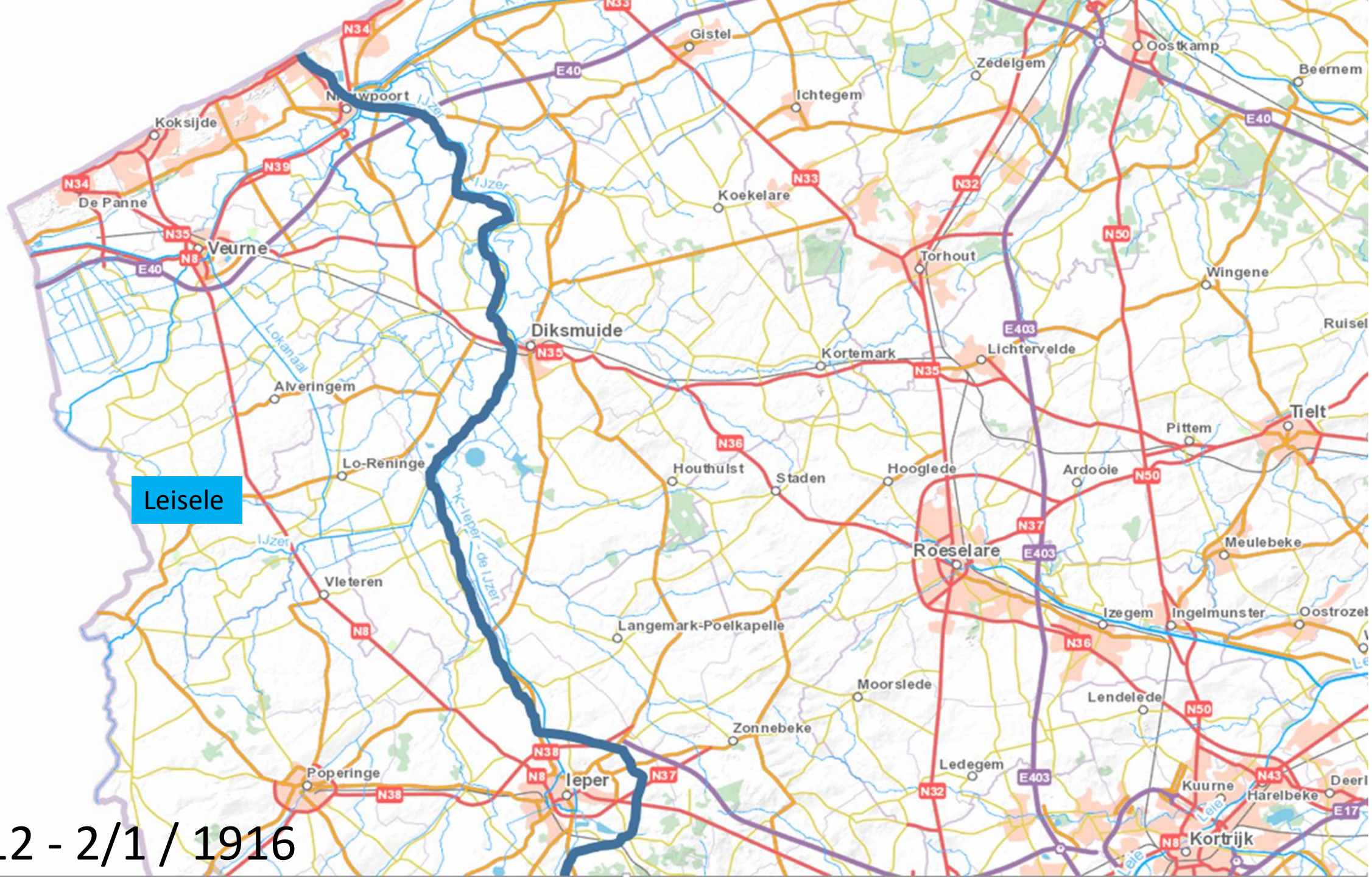
Leisele
Gistel
Oostkamp
Zedelgem
Beernem
Ichtegem
Koksijde
De Panne
Veurne
Koekelare
Torhout
Wingene
Diksmuide
Kortemark
Lichtervelde
Alveringem
Lo-Reninge
Houthulst
Staden
Hooglede
Ardooie
Pittem
Tielt
Roeselare
Meulebeke
Vleteren
Langemark-Poelkapelle
Izegem
Ingelmunster
Moorslede
Lendelede
Zonnebeke
Ledegem
Poperinge
Ieper
Kuurne
Harelbeke
Kortrijk
N34
N39
N33
N32
N50
N35
N8
E40
N36
N37
N38
N43
E403
E17
IJzer
Lokanaal
K. Ieper - de IJzer

26/12 - 2/1 / 1916


De Panne
Koksijde
De Panne
Veurne
Nieuwpoort
Gistel
Ichtegem
Zedelgem
Oostkamp
Beernem
Koekelare
Torhout
Wingene
Diksmuide
Kortemark
Lichtervelde
Ruisel
Alveringem
Lokanaal
IJzer
Lo-Reninge
Houthulst
Staden
Hooglede
Ardooie
Pittem
Tielt
Roeselare
Meulebeke
Vleteren
K.-Ieper - de IJzer
Langemark-Poelkapelle
Izegem
Ingelmunster
Moorslede
Lendelede
Zonnebeke
Ledegem
Poperinge
Ieper
Kuurne
Harelbeke
Kortrijk
N34
N33
E40
N39
N32
N50
N35
N8
E403
N36
N37
N38
N43
E17

3/1 – 19/1 / 1916

La Panne — Digue de Mer.




Hoogstade
Lo
Pollinkhove
1916
Nieuwkapelle
Gistel
Zedelgem
Oostkamp
Beernem
Koksijde
Ichtegem
De Panne
Veurne
Koekelare
Torhout
Wingene
Diksmuide
Kortemark
Lichtervelde
Alveringem
Tielt
Pittem
Houthulst
Staden
Hooglede
Ardooie
Roeselare
Meulebeke
Vleteren
Izegem
Ingelmunster
Langemark-Poelkapelle
Moorslede
Lendelede
Zonnebeke
Ledegem
Poperinge
Ieper
Kuurne
Harelbeke
Kortrijk
N34
N39
N35
N8
E40
N33
N32
N50
E403
N36
N37
N38
N43
E17

25 april 1916 vanuit Hoogstade:

Aan neef Auguste Carette:

‘Petit souvenir de mon séjour au front’



Oorlogsmeter
Adeline Grosz


Mailly
Januari
1917
Frankrijk
België
Guernsey
Jersey
Het Kanaal
Parijs
Londen
Rotterdam
Dortmund
Eindhoven
Essen
Düsseldorf
Antwerpen
Brugge
Gent
Keulen
Bonn
Calais
Duinkerke
Brussel
Aken
Luik
Rijsel
Arras
Charleroi
Koblenz
Frankfurt am Main
Mainz
Amiens
Trier
Luxemburg
Mannheim
Heidelberg
Saarbrücken
Karlsruhe
Le Havre
Rouen
Caen
Reims
Metz
Wildpark Regionaal Natuurpark Lotharingen
Nancy
Straatsburg
Versailles
Troyes
Freiburg im Breisgau
Park Parc naturel régional du Perche
Rennes
Le Mans
Orléans
Quimper
Concarneau
Lorient
Vannes
Brest
Landerneau
Lannion
Perros-Guirec
Saint-Brieuc
Saint-Malo
Bazel
Zürich
Angers
Tours
Nantes
Saint-Nazaire
Park Parc naturel régional Loire-Anjou-Touraine
Cholet
Bourges
Parc Naturel Régional du Morvan
Dijon
Besançon
Luzern
Bern
Zwitserland
Lausanne
Saint-Jean-de-Monts
La Roche-sur-Yon
Poitiers
Mâcon
Genève
La Rochelle
Vichy
Google

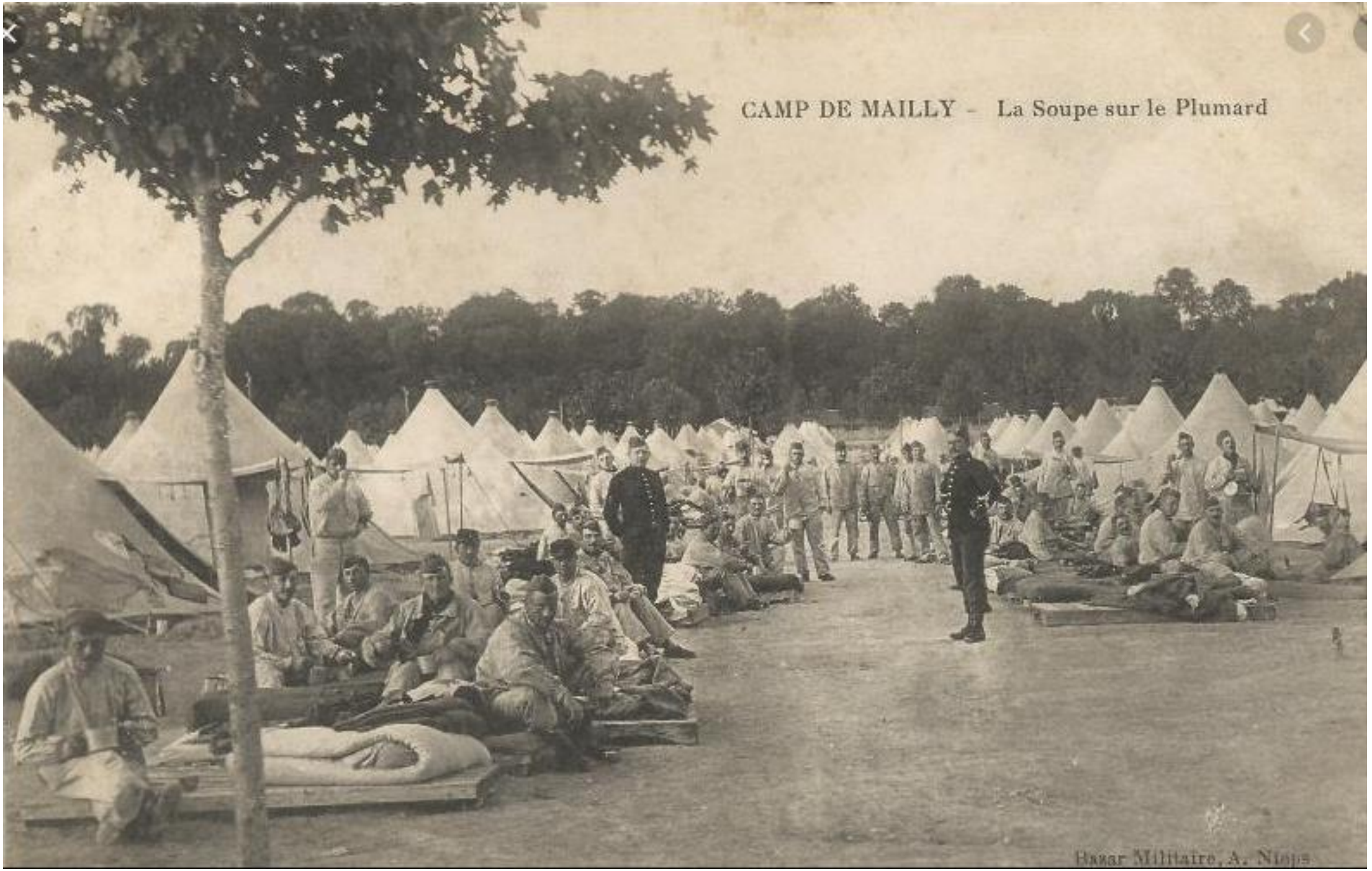
CAMP DE MAILLY - La Soupe sur le Plumard
Bazar Militaire, A. Niort

CAMP de MAILLY. — En attendant le tir.





2-3-4 / 1917
Steenstraat –
Sas van
Boezinge



Photo Gits.

Het Sas : A dix mètres des Allemands.





5 tot 12 / 1917
Nieuwkapelle


Killem
21/12/1917 –
6/2/1918
Killem
Gistel
Oostkamp
Zedelgem
Beernem
Ichtegem
Koksijde
De Panne
Veurne
Koekelare
Torhout
Wingene
Diksmuide
Kortemark
Lichtervelde
Alveringem
Lo-Reninge
Houthulst
Staden
Hooglede
Ardooie
Pittem
Tielt
Roeselare
Meulebeke
Vleteren
Langemark-Poelkapelle
Izegem
Ingelmunster
Moorslede
Lendelede
Zonnebeke
Ledegem
Poperinge
Ieper
Kuurne
Harelbeke
Kortrijk
IJzer
Lokanaal
N34
N39
N33
N32
N50
N35
N8
E40
N36
N37
N38
N43
E403
E17

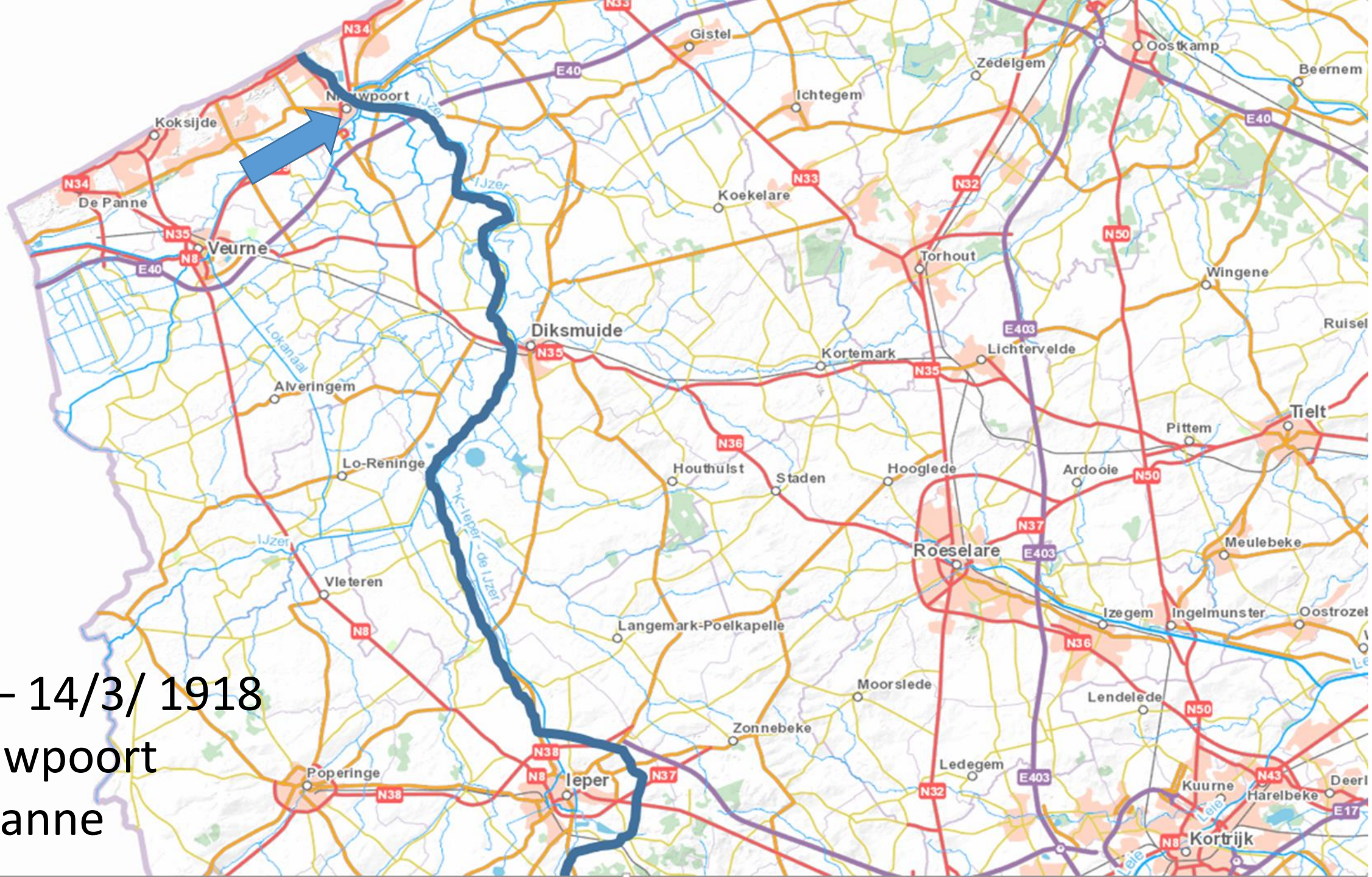

7/2 – 14/3/ 1918

Nieuwpoort

De Panne

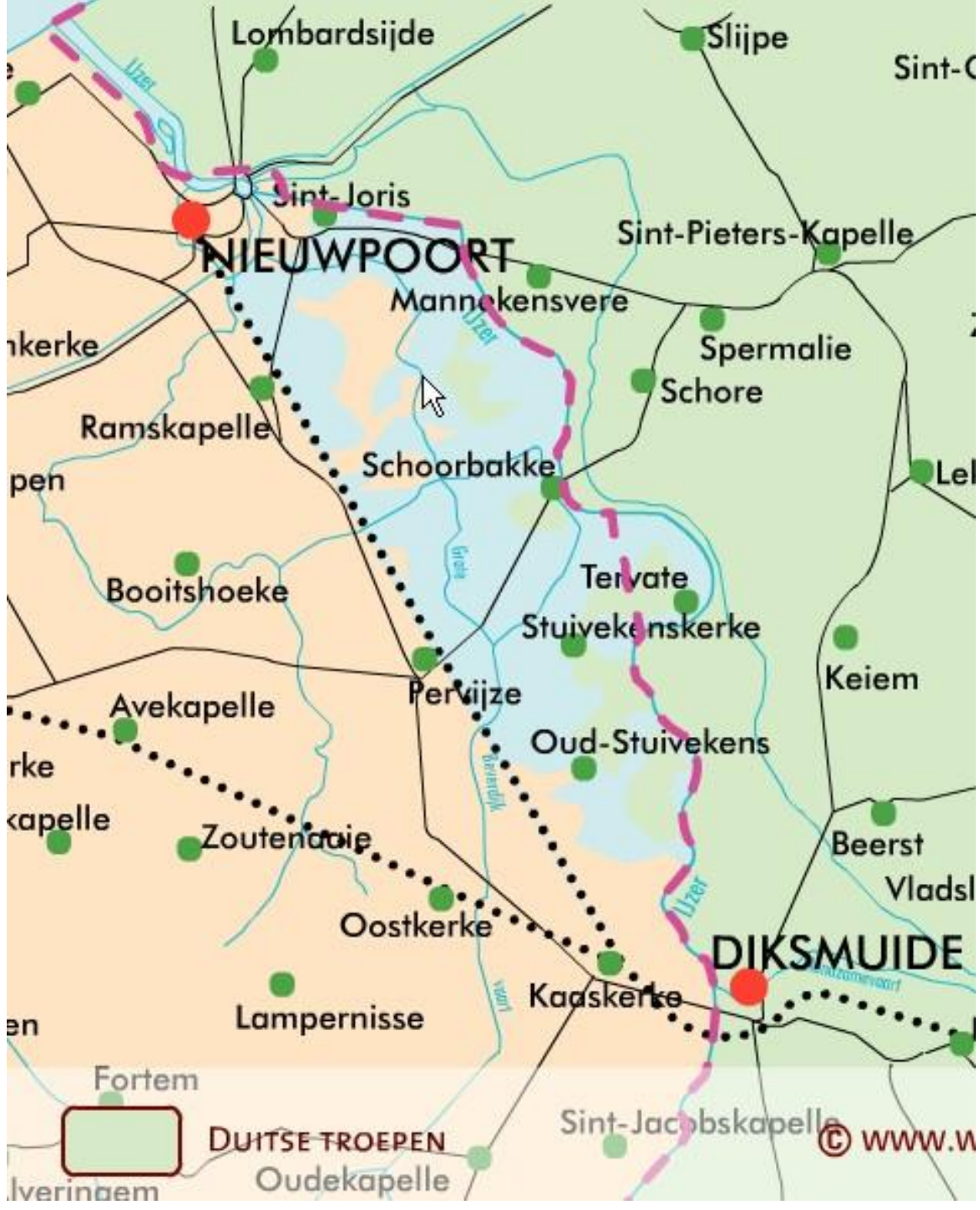
Lombardsijde
Slijpe
Sint-
IJzer
Sint-Joris
NIEUWPOORT
Sint-Pieters-Kapelle
Mannekensvere
IJzer
Spermalie
Schore
Ramskapelle
Schoorbakke
Booitshoeke
Ter vate
Stuivekenskerke
Keiem
Pervijze
Avekapelle
Oud-Stuivekens
Zoutenaaie
Beerst
Oostkerke
DIKSMUIDE
IJzer
Kaaskerke
Lampernisse
Fortem
DUITSE TROEPEN
Sint-Jacobskapelle
Oudekapelle


NIEUWENDAMME
KARMELIETERS
© www.westhoek.be







Vanaf 9/8/1918
Merkem – Boezinge
(Woesten – Brielen)

Eindoffensief
28 september 1918

SOLDATEN,

Gij gaat een machtigen aanval doen op de vijandelijke stellingen.

Zij aan zij met uwe heldhaftige Fransche en Engelsche wapenmakkers, komt het u toe den overweldiger, die sedert meer dan vier jaar uwe broeders verdrukt, terug te drijven.

Het uur is beslissend.

Overal wijkt de Duitscher achteruit.

SOLDATEN,

Toont u waardig van de Heilige Zaak onzer onafhankelijkheid, waardig van ons verleden, waardig van ons ras.

Vertrouwt stellig op de overwinning.

Vooruit voor 't Recht, voor de Vrijheid, voor 't roemrijk en onsterfelijk België !

ALBERT.

27ste September 1918.


Gistel
Oostkamp
Zedelgem
Beernem
Ichtegem
Koksijde
De Panne
Koekelare
Veurne
Torhout
Wingene
Diksmuide
Kortemark
Lichtervelde
Alveringem
Tielt
Pittem
Lo-Reninge
Houthulst
Staden
Hooglede
Ardooie
Roeselare
Meulebeke
Vleteren
Izegem
Ingelmunster
Langemark-Poelkapelle
Moorslede
Lendelede
Zonnebeke
Ledegem
Poperinge
Ieper
Kuurne
Harelbeke
Kortrijk
IJzer
Lokanaal
N34
N39
N33
N32
N50
N35
N8
E40
N36
N37
E403
N38
N43
E17

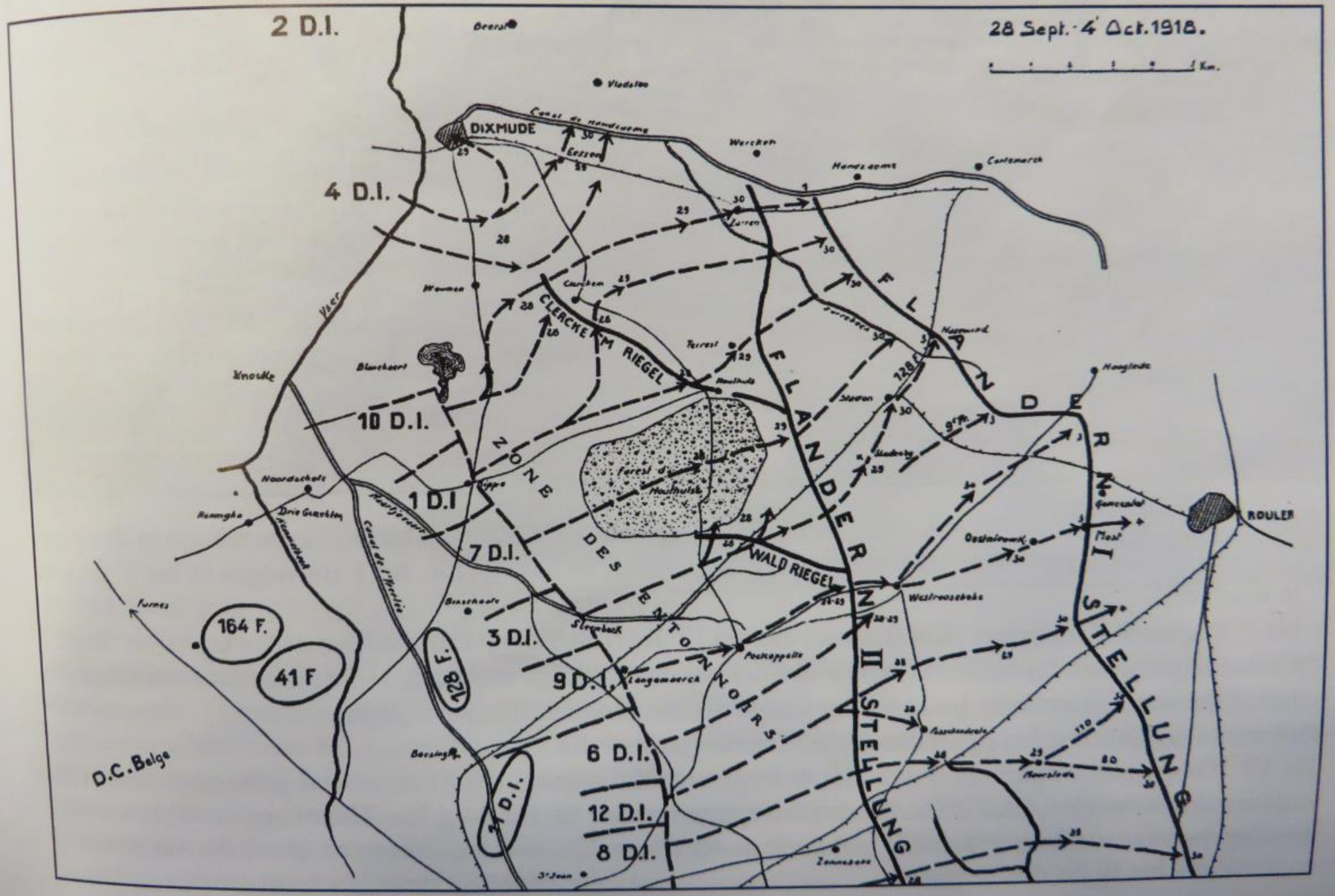
28 Sept. - 4 Oct. 1918.
2 D.I.
4 D.I.
10 D.I.
1 D.I.
7 D.I.
3 D.I.
9 D.I.
6 D.I.
12 D.I.
8 D.I.
DIXMUDE
CLERCKEM RIEGEL
ZONE DES ENTONNOIRS
WALD RIEGEL
FLANDERN I STELLUNG
FLANDERN II STELLUNG
164 F.
41 F
128 F.
D.C. Belge
ROULER


DUITSE STELLINGEN 1918
1. Frankenstellung
2. Preussenstellung 1
3. Preussenstellung 2
4. Bayernstellung
5. Flandrenstellung
6. Idem- 2de lijn
7. Flandernstellung 1
8. Waldriegel
Staden
Ondank
Wijtschate
Oostnieuwkerke
Westroosebeke
Poelcappelle
Passchendaele
Langemarck
Pilckem
Wieltje
Zandvoorde
Zonnebeke
Broodseinde
Gravenstafel
Lindeken
Sleijhage
Kephoek
Veldhoek
Sanctuary Wood
Hooge
Zillebeke
Ypern
Hazewind
Kruisboom
Voschuur
Stadenreke
Pierkenshoek
Jonkershove
Stampkot
Bieuwyk
Stadenberg
Stadendreef
Sanctuary-Balie
Walvischbek
Broombeek
Spriet
Pottegemsgoed
Nieuwmolen
Lekkerhoekbeek
Lange Vijvers
Klaverbeek
Graafstraat
Lombardsijde
Mangelaere
FORET D'HOUTHULST

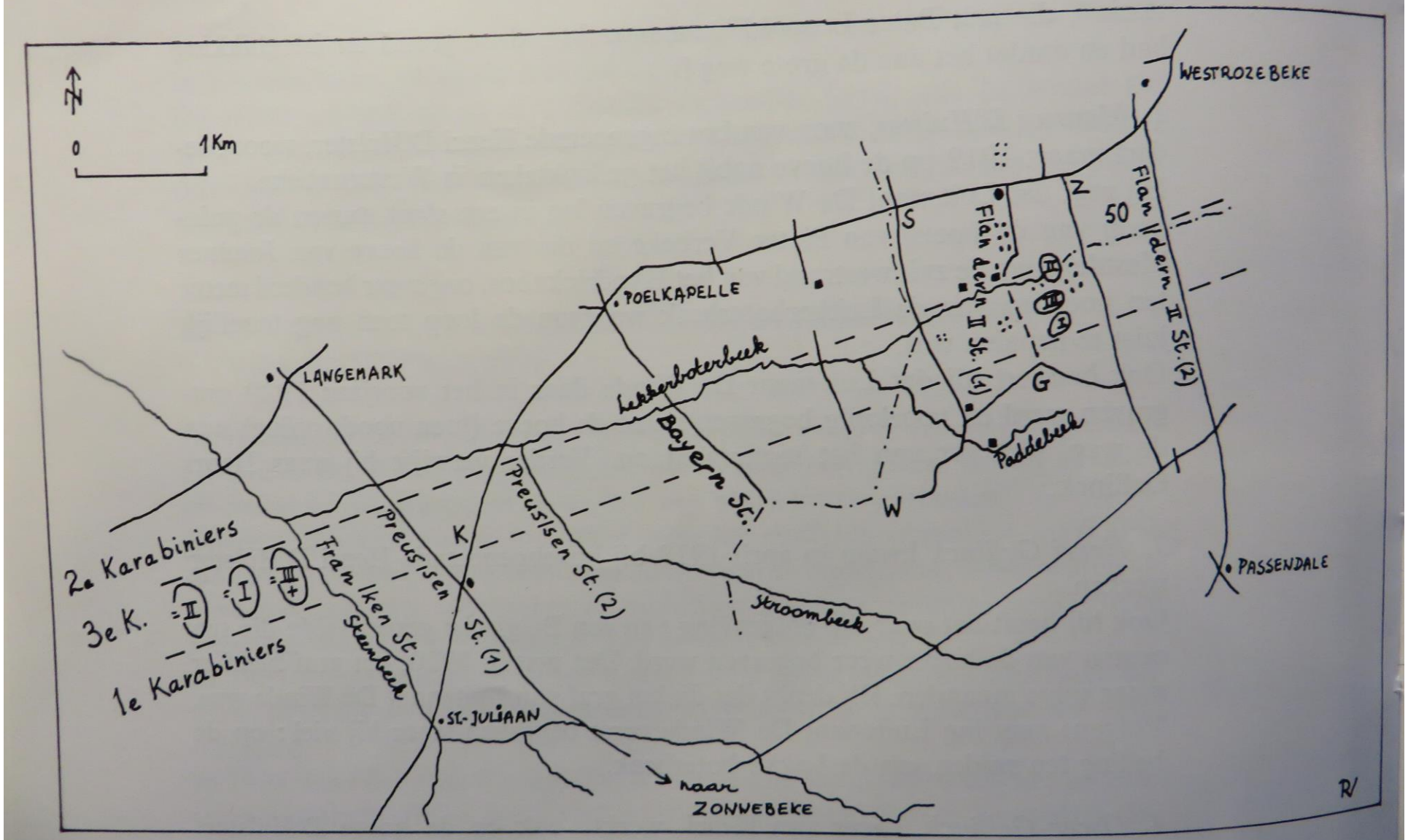
N
0
1 Km
WESTROZEBEKE
POELKAPELLE
LANGEMARK
Flan dern II St. (1)
Flan dern II St. (2)
Lekkerboterbeek
Bayern St.
Paddebeek
Preussisen
Preussisen St. (2)
Fran Iken St.
Steenbeek
St. (1)
Stroombeek
2e Karabiniers
3e K.
1e Karabiniers
ST.-JULIAAN
naar ZONNEBEKE
PASSENDALE
S
N
G
W
K
50



Britten en Belgen samen in Zonnebeke. Beginfoto, Belgische artillerie probeert zo dicht mogelijk in het spoor van de infanterie te volgen (Collectie KLM)



Inderhaast door de Duitsers ahtergelaten loopgraaf (KLM)



Op tijd voorraden aanvoeren voor de oprukkende troepen verloopt bijzonder moeilijk in dit bijna volledig verwoeste gebied met amper wegen (KLM)


Passendale
Zonnebeke


PASSENDALE
Zonnebeke
Bornstraat


hoeve
P. Verbeke






De Notelaar
TER DE GLORIE
VAN DE
HEIMATEN
KARABINIERS
DIE HIER SNEUVELDE
BEVECHTEN DE VERDEDIGING
VAN DE BETWISTING
VAN
WESTMALLE
OP 18 EN 19
SEPTEMBER 1810


TOT DE GLORIE
VAN DE 1STE 2DE EN 3DE
REGIMENTEN
KARABINIERS
DIE HIER BLOEDIGE
GEVECHTEN LEVERDEN
VOOR DE BEVRIJDING
VAN
WESTROZEBEKE
OP 28 EN 29
SEPTEMBER 1918



Duitse krijgsgevangenen worden afgevoerd (KLM)



De eerste dag van het Eindoffensief, 28 september 1918: Duitse krijgsgevangenen helpen met de evacuatie van Belgische gewonden bij Luigem.



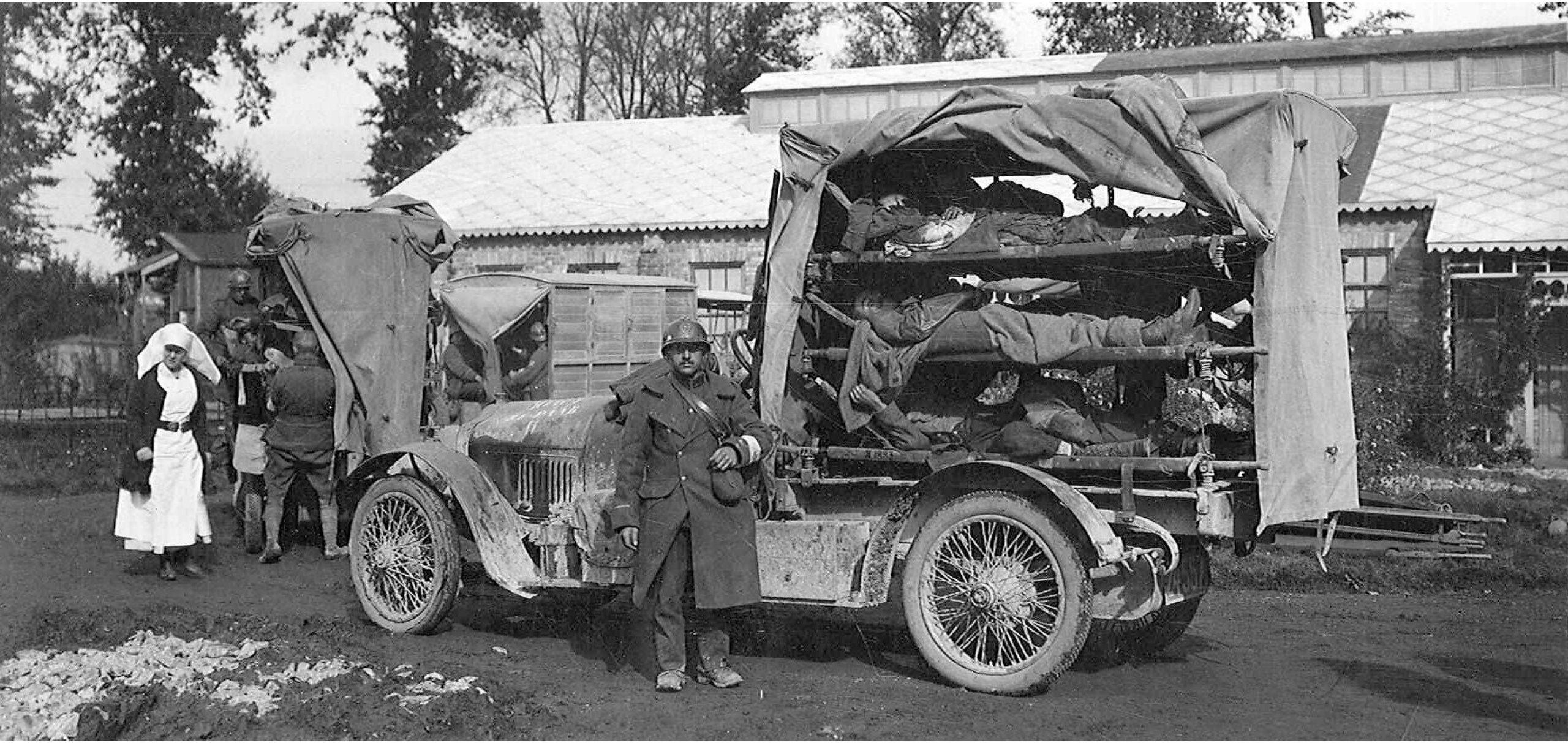







Salle des entrants. (photo Tonneau et Etienne)



Service radiographique. (photo Tonneau et Etienne)

Reçu le 5 à 16h

Hôpital Militaire Belge
Beveren-sur-Yser

Vad 1C
n° 4412

Transmis au Commandant

du 9e Regiment de Carabiniers

N° 3376

la liste d militaire entré le 28-9-1918

Matricule	Nom et prénoms	Bon	Cie	Grade	Nature de la blessure	Gravité
994	Raymaekers Henri		7	2de W. v. d. G.	Fracture de l'avant-bras droit par balle	Grave

HOPITAL MILITAIRE BELGE BEVEREN A/YSER

Le Médecin de régiment de 1re classe, Directeur.

Le Capitaine en 1er d'Administration, Gestionnaire.



Dr Derache



Une salle d'opération. (photo Tonneau et Etienne)







La salle de pansements. (photo Tonneau et Etienne)



Groupe des Infirmières. (photo Tonneau et Etienne)



In maart 1917 wordt aan de Kruisstraat in Beveren-aan-de-IJzer een 'modelhospitaal' geopend. Er verblijven gemiddeld 350 patiënten. (Foto KLM)


Gravelinnes
29/9
Beveren
Aan de Ijzer
28/9
Gewond
28/9
Duinkerke
Koksijde-Bad
Koksijde
De Panne
Bray-Dunes
Zuidkote
Leffrinkhoeke
Gijvelde
Veurne
Spermalie
Schoorbakke
Tervate
Rousdamme
Mokker
Ichtegem
Wijnendale
Torhout
Edewalle
Kortewilde
Bescheewege
Diksmuide
Kortemark
Amersvelde
Terrest
Houthulst
Staden
Hooglede
Stadenberg
Vijfwegen
Lo-Reninge
Drie-Grachten
Fintele
Elzendamme
Vleteren
Madonna
Lizerne
Langemark-Poelkapelle
Pilkem
Moorslede
Sint-Juliaan
Zonnebeke
Slypskapelle
Ieper
Poperinge
Brandhoek
Busseboom
Ouderdom
Hallebast
Sint-Elooi
Kruiseke
Terhand
Ten Brielen
Hoge
Sint-Jan-ter-Biezen
Abele
Steenvoorde
Godewaarsvelde
Heuvelland
Berten
Kassel
Terdegem
Zuidpene
Bavinkhove
Nieuwerleet
Buisscheure
Volkerinkhove
Arneke
Lederzele
Hardefoort
Winnezele
Houtkerke
Herzele
Wormhout
Ekelsbeke
Zegerskappel
Ledringem
Bambeke
Rekspoede
Killem
Sint-Winoksbergen
Warrem
Hondschote
Doormtje
Dode-Man
De Moeren
Beauvoorde
Alveringem
Uksem
Nieuw-Koudekerke
Groot-Sinten
Kapelle
Loon-Plage
Grand-Fort-Philippe
Grevelingen
Kraaiwijk
Armboutskappel
Spijker
Broekkerke
Bourbourg
Saint-Omer-Capelle
Vieille-Église
Pitgam
Soks
Kwaadieper
Loberge
Eringem
Kapellebroek
Sainte-Marie-Kerque
Ouderwijk
Zutkerque
Ruminghem
Millam
Bollezele
Recques-sur-Hem
Waten
Nordausques
Sperleke
Moulle
Tilques
Eke
Satelliet
Google



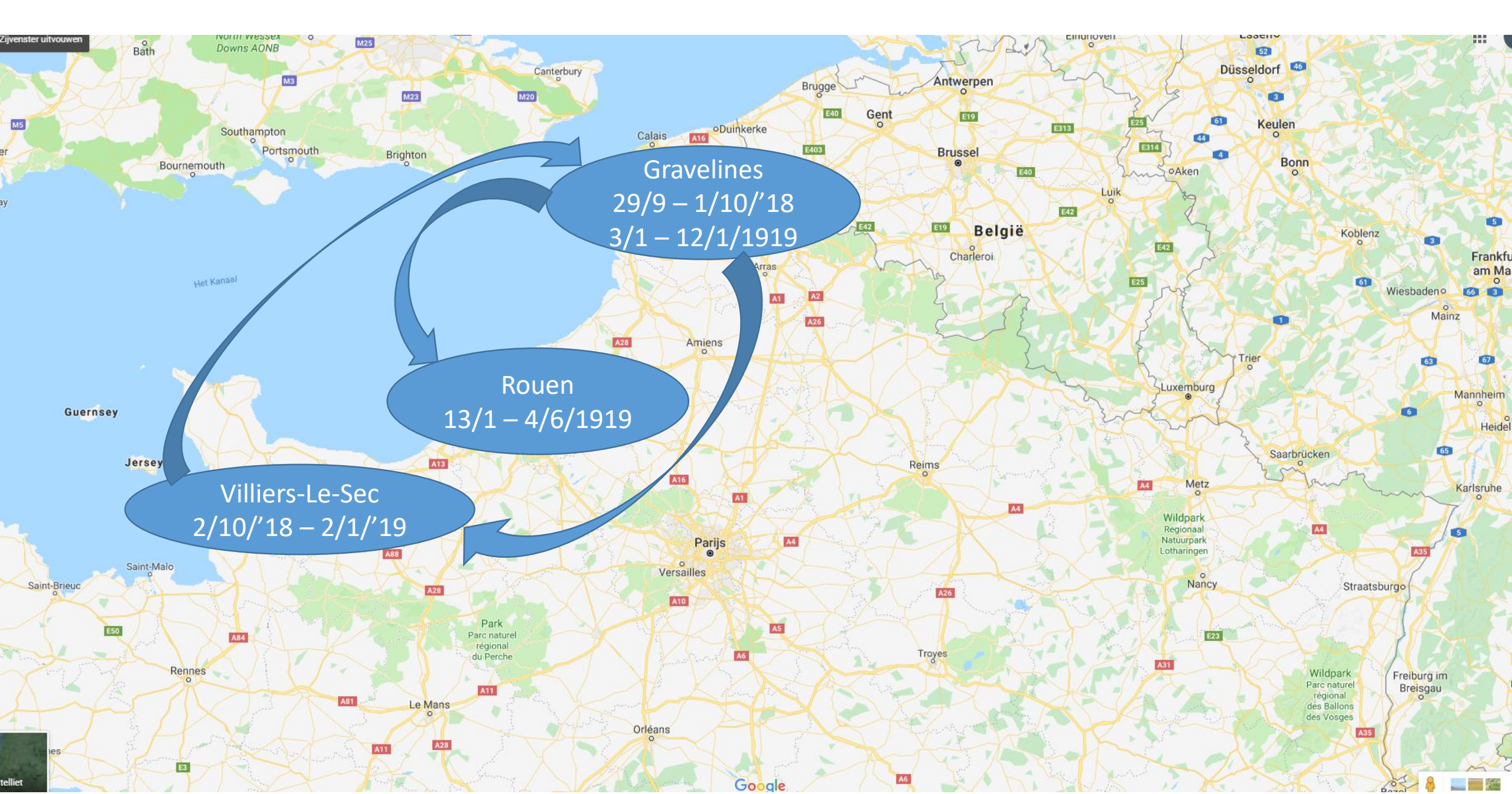
Gravelines
29/9 – 1/10/'18
3/1 – 12/1/1919
Rouen
13/1 – 4/6/1919
Villiers-Le-Sec
2/10/'18 – 2/1/'19
Bath
Canterbury
Southampton
Portsmouth
Brighton
Bournemouth
Calais
Duinkerke
Brugge
Gent
Antwerpen
Brussel
België
Charleroi
Luik
Aken
Keulen
Bonn
Düsseldorf
Koblenz
Wiesbaden
Mainz
Trier
Luxemburg
Saarbrücken
Metz
Nancy
Reims
Amiens
Arras
Het Kanaal
Guernsey
Jersey
Saint-Malo
Saint-Brieuc
Rennes
Le Mans
Orléans
Parijs
Versailles
Troyes
Straatsburg
Freiburg im Breisgau
Mannheim
Karlsruhe
Wildpark Regionaal Natuurpark Lotharingen
Park Parc naturel régional du Perche
Wildpark Parc naturel régional des Ballons des Vosges
Google


29-Ago-06 13:11

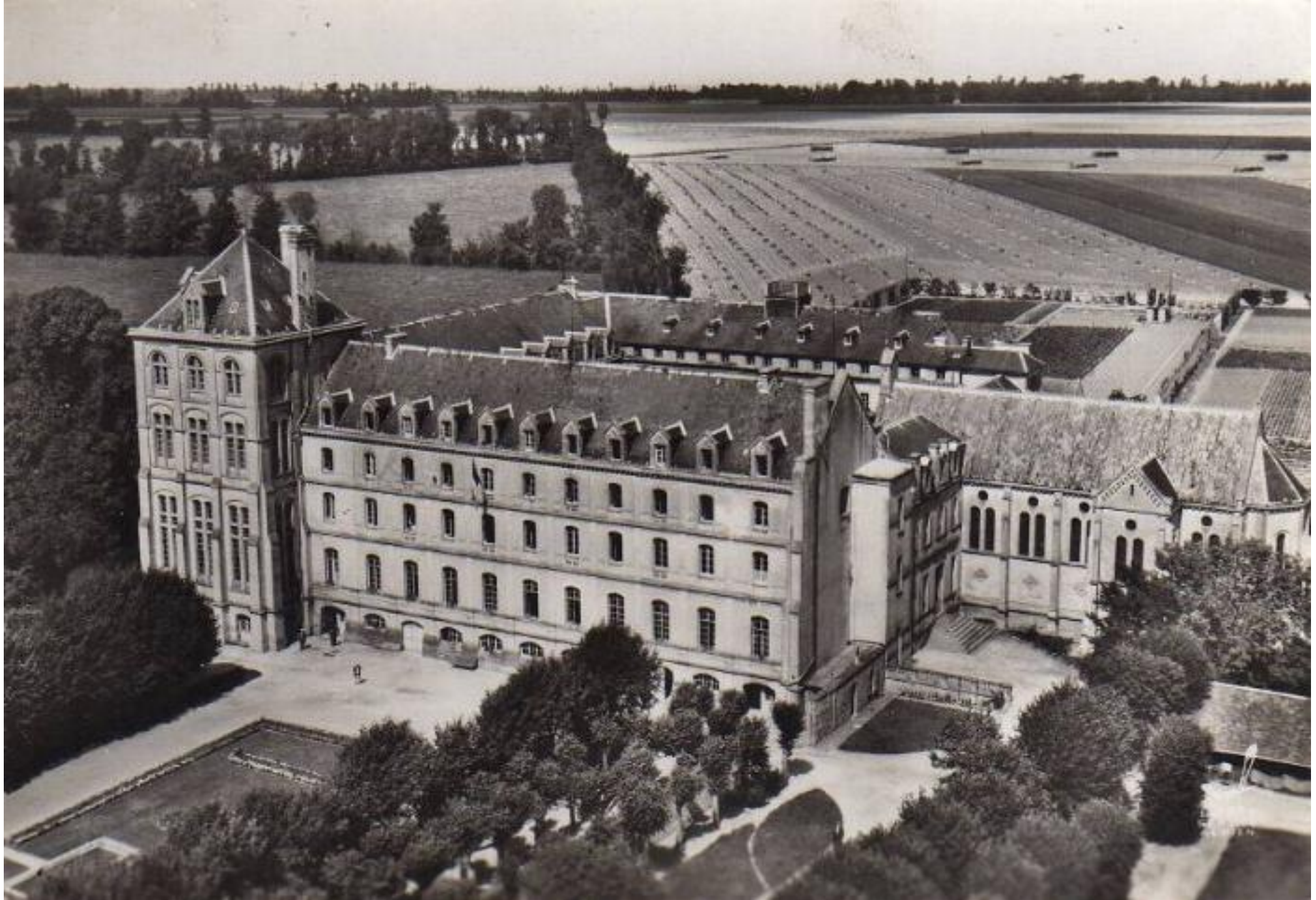


CAFÉ
2 VILLIERS-le SEC
Edition Labaille







Hôpital Militaire Belge ‘Bonsecours’, Rouen

reçu le 25 Avril 1919

Transmis à la demande de l'intéressé.

Hôpital Militaire
Bonsecours.

Certificat Médical

Nom et prénoms	Grade	Unité	Lésions	[illegible]	Observations
Raymaekers Henri	Sold 2de cl	3e C 7e Cie	perte au 1/3 inférieur bras droit suite plaie par balle de mitrailleuse	grave Grand blessé	

Transmis au Commandement du 3e Cavaliers 10 B 24

Bonsecours, le 9 avril 1919
Le Médecin Major Directeur


morganfourman
.com


morganfourman
.com











